

PLANO DE CONTINGÊNCIA

Plano elaborado por:

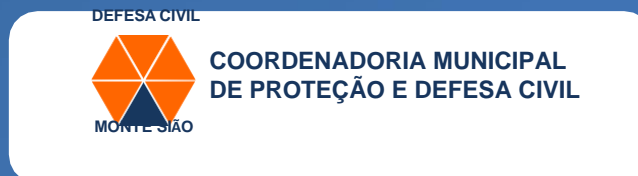

PLANO DE CONTINGÊNCIA DE PROTEÇÃO E DEFESA CIVIL – PLANCON

PLANO DE CONTINGÊNCIA 2021/2022 MONTE SIÃO – MG

FICHA TÉCNICA

Elaboração/Revisão do Plano de Contingência do Município de Monte Sião/MG de 2021/2022.

Data de realização: 12/02/2021

Local: Prefeitura Municipal

Participantes: Lista de presença em anexo

Coordenador da COMPDEC Fernando Donisete Massaro

Prefeito: José Pocai Junior



APRESENTAÇÃO

O Plano de Contingência de Proteção e Defesa Civil- PLANCON para deslizamento de encosta, inundação, alagamento,

estiagem e tempestades no município de **MONTE SIÃO/MG**, estabelece os procedimentos a serem adotados pelos órgãos envolvidos direta e indiretamente na resposta a emergências e desastres relacionados a estes eventos naturais.

O presente plano foi elaborado pela Coordenadoria Municipal de Proteção e Defesa Civil- COMPDEC e aprovado pelos integrantes do Conselho Municipal de Proteção e Defesa Civil do município de **MONTE SIÃO/MG** identificados na página de assinaturas, os quais assumem o compromisso de atuar de acordo com a competência que lhes é conferida, bem como realizar as ações para a criação e manutenção das condições necessárias ao desempenho das atividades e responsabilidades previstas neste Plano.

O Plano de Contingência tem por objetivo principal estabelecer uma série de atividades para a equipe municipal, de modo a, em situações de risco, reduzir a possibilidade de perdas materiais e humanas, a partir da previsão de condições potencialmente favoráveis à sua ocorrência, por meio do acompanhamento dos seguintes parâmetros: **precipitação pluviométrica, previsão meteorológica e observações realizadas a partir de vistorias de campo e trabalhos preventivos.**

O Plano de Contingência é um instrumento de defesa civil importante do poder público municipal, para garantir uma maior segurança aos moradores instalados nas áreas de risco do município.

CARACTERÍSTICAS DO MUNICÍPIO

Informações Básicas: O Município de Monte Sião./MG, localiza-se na Região Sul do Estado de Minas Gerais, distante a 480 km de Belo Horizonte/MG, com área total de 291,0 km², cuja sede está situada a 857 metros de altitude média tendo como coordenadas geográficas **Latitude: 22° 25' 57" S e Longitude: 46° 34' 21" W.** A população total do município é de 24.029 (2020), habitantes, apresentando uma densidade demográfica de 73,06 hab/km². Os habitantes estão distribuídos entre a sede do município e os e Bairros da Zona Rural.

CONHECIMENTOS GERAIS

Nome do Município: **MONTE SIÃO**

Número de habitantes: **24.029**

Mesorregião:				
<input type="checkbox"/> Campo das Vertentes	<input type="checkbox"/> Central	<input type="checkbox"/> Jequitinhonha	<input type="checkbox"/> Região Metropolitana	<input type="checkbox"/> Noroeste
<input type="checkbox"/> Norte	<input type="checkbox"/> Oeste	<input checked="" type="checkbox"/> Sul	<input type="checkbox"/> Sudoeste	<input type="checkbox"/> Alto Parnaíba
<input type="checkbox"/> Vale do aço	<input type="checkbox"/> Vale do Rio Doce	<input type="checkbox"/> Mucuri	<input type="checkbox"/> Triângulo	<input type="checkbox"/> Zona da Mata

Vias de acesso ao Município:

Nome dos municípios próximos	Acesso
Aguas de Lindoia – SP	BR -146
Ouro Fino	MG – 459
Jacutinga	MG – 290
Borda da Mata	MG-290
Bueno Brandão	MG-296

Bairros, regiões, distritos e comunidades (população por área de risco)

Nome do bairro	População estimada
São Simão	90(pessoas)
Centro	150 (pessoas)
Alves	50 (pessoas)
Magioli	100 (pessoas)
Tijuco	30 (pessoas)
Mococa	20 (pessoas)
Outros Bairros	60 (pessoas)

Características marcantes do relevo no município

Planícies fluviais Plano Encostas Serrano Outros: _____

Problemas relacionados ao relevo no município

Deslizamento de encosta Inundação Erosão Enxurradas Outros: _____

Características marcantes do clima no município

Tropical úmido Semiárido Tropical de altitude Outros: _____

Problemas relacionados ao clima no município

Chuvas concentradas Seca Geada Chuva de granizo Chuvas torrenciais
 Frentes frias Tempestade com raios Outros: _____

Problemas relacionados com a expansão, ocupação e acesso do município:

- | | |
|---|---|
| <input checked="" type="checkbox"/> Ocupação em áreas de risco de inundação | <input checked="" type="checkbox"/> Ocupação em áreas de risco de encosta |
| <input checked="" type="checkbox"/> Saneamento precário em alguns localidades | <input type="checkbox"/> Existência de comunidades isoladas com dificuldade de acesso |
| <input type="checkbox"/> Dificuldades com coleta de lixo | <input type="checkbox"/> Dificuldades com destinação e tratamento de lixo |
| <input type="checkbox"/> Dificuldades na destinação e no tratamento de esgoto | <input type="checkbox"/> Outros: _____ |

Rede Hidrográfica (principais rios, córregos próximos ao município)

Existem rios ou córregos próximos ao município: () Não (X) Sim

Nome do rio ou córrego	Origem	Destino	Pontos de influência sobre o rio (Barragem de água, usina hidroelétrica)
Rio do Tanque	Estado de São Paulo	Monte Sião	-
Ribeirão Monte Sião	Estado de São Paulo	Monte Sião	-
Ribeirões Tanque e Monte Sião	Monte Sião	Jacutinga	-
Rio das Antas	Bueno Brandão	Socorro	-
Rio Eleuterio	Monte Sião	Jacutinga	

PIB e principais atividades econômicas desenvolvidas

Valor do PIB (R\$): R\$ 17.500,00

Indicação das principais atividades econômicas ou principais fontes de emprego no município (pode ser marcada mais de uma opção):

() Serviço público	(X) Comércio	(X) Indústria
(x) Turismo	(x) Agricultura familiar	() Grandes produtores agrícolas
(X) Pecuária	(x) Prestadores de serviço	() Mineração
() Outros: _____		

Quais são as indústrias, em funcionamento no município, e os respectivos produtos delas e os riscos que envolvem:

Nome	Localização	Produtos	Riscos
Passadeiras	Região central e bairros do município	Combustão a lenha e a diesel	Explosão
Lojas de Trico	Região central e bairros do município	Acrílico, poliéster, poliamida, viscose, elastano, algodão, rayon, papelão, plástico.	Incendio
Industrias de Malhas	Região central e bairros do município	Acrílico, poliéster, poliamida, viscose, elastano, algodão, rayon, papelão, plástico e maquinas industriais	incendio

Matriz Energética

Principal tipo de geração do município: Cemig Produção alternativa

Principais fontes de produção de energia (pode ser marcada mais de uma alternativa):

<input checked="" type="checkbox"/> Hidroelétrica	<input type="checkbox"/> Solar	<input type="checkbox"/> Eólica
<input type="checkbox"/> Termoelétrica	<input type="checkbox"/> Nuclear	<input type="checkbox"/> Outros: _____

Problemas relacionados ao fornecimento de energia

<input type="checkbox"/> Queda frequente no fornecimento	<input type="checkbox"/> Existência de comunidades ou localidades em que não há o fornecimento de energia
<input type="checkbox"/> Outros: _____	

Localização das subestações de energia do município ou locais de produção de energia independente:

Nome	Localização
Não	Não

Abastecimento de água e saneamento básico

Forma de abastecimento de água e saneamento básico: (X) COPASA () SAAE (Serviço Autônomo de Água e Esgoto)

Localização das subestações de tratamento de água e esgoto do município:

Nome	Localização
Estação de tratamento de água	Bairro Rio das Pedras

Telefonia móvel e fixa:

Operadoras móveis e fixas que têm cobertura no município

(X) Oi	(X) TIM	(X) Vivo	(X) Claro
() Algar	() CTBC	() Outros: _____	

Se houverem bairros ou comunidades em que não haja cobertura telefônica, indique-as no quadro abaixo:

Nome do bairro ou comunidade
Bairros localizados na zonal rural não possuem cobertura telefônica: Mococa, Três Cruzes, Pontes, Bamburral, Lima, Gardinha, Ferreiras, Carapia, Coxos, Furriel, Almeidas, Guine, Ferminada, Lagoa Dourada, Gardinha de baixo, Fidencios, Tavares, Figueira entre outros.

Radio Amador:

Existem operadores de rádio amador no município: () Não (X) Sim

Nome do operador	Identificação do canal utilizado
Beto Koch	148.680

Mídia (radio, TV, etc) existente no município:

Identifique os canais de mídia existentes no município:

Nome	Contato
Rádio Cidade das Malhas FM (87,5)	Michel Caroli – (35)98713-7236

Diagnóstico das unidades hospitalares e/ou pronto atendimentos do município:

Nome	Localização	Especialização e horário de funcionamento	Capacidade máxima de atendimento imediato
Pronto Atendimento	Rua Alto da Santa Cruz, s/n	Pronto Atendimento Socorro – 24 horas	20

Nomes dos hospitais, localizados em outros municípios, aos quais os pacientes são encaminhados ou que a própria população procura para atendimento:

Nome do hospital	Município de localização do município	Contato
Hospital Geral Dr. Francisco Tozzi	Agua de Lindoia – SP	Rua Santa Catarina, 158 – (19)3824-9988
Casa de Caridade Ouro Fino	Ouro Fino	Rua Treze de Maio, 2054, Bela vista (35)3441-1059
Hospital das Clinicas Samuel Libanio	Pouso Alegre	Rua Comendador Jose Garcia, 777 (35)3429-3200

Diagnóstico das unidades escolares e locais que poderão ser utilizados como abrigos:

Nome	Localização	Descrição (Acomodações e capacidade)	Contato do responsável pela chave do local
E. Municipal Padre Reinaldo	Avenida das Fontes, 771	18 salas de aula, 01 cozinha, 04 banheiros sendo 02(masculinos) e 02 (femininos), instalações sanitárias e chuveiros com agua quente. Capacidade: 80 pessoas	Michele – Diretora (35)99760-9383
E. Municipal Dona Ina	Rua Dois, 234, bairro Centro	20 salas de aula, 02 cozinha, 02 banheiros sendo 01(masculino) e 01(feminino), instalações sanitárias e chuveiros com agua quente. Capacidade: 90 pessoas	Priscila – Diretora (35)99803-0188
E. Estadual Benedito Dorta de Souza	Bairro Mococa	09 salas de aula, 01 cozinha, 02 banheiros sendo 01(masculino) e 01(feminino), instalações sanitárias e chuveiros com agua quente. Capacidade: 20 pessoas	Fernanda – Diretora (35)99815-0094

Histórico de eventos adversos e desastres no município

Ano	Descrição
1998	Inundação na região central devido ao transbordamento do Ribeirão Rio das Pedras, com danos materiais das regiões situadas nas áreas de risco.
2010	Deslizamento de encosta no Bairro Del Sole, atingindo 10 residências com apenas danos materiais e danos ambientais irreparáveis
2020	Enxurrada na região central com danos em ruas, praças e quedas de árvores em alguns pontos da cidade, no Bairro Tijuco preto o evento causou com danos materiais a população e ao município.

CONSTRUÇÃO DE CENÁRIOS

2.1 CENÁRIO 1

Ameaça	Geológico (DESLIZAMENTO DE ENCOSTA).
Risco	As condições naturais favorecem ocorrências de deslizamentos, podendo se agravar com o excesso de chuvas.
Hipótese Acidental	Deslizamento de talude em vários pontos do município.
Áreas de risco	Parco Del Sole, Alto da Serra, São Simão, Tijuco Preto, Jardim Ipês, Jardim Mathias.

2.2 DESDOBRAMENTOS EM FUNÇÃO DO CENÁRIO

- Ocorrência de fatos pontuais podendo acontecer isoladas ou ao mesmo tempo.
- A retirada emergencial das pessoas que estiverem nas áreas de risco ou afetada, nas classificações de risco Alto e Muito Alto, conforme levantamento prévio da Defesa Civil.
- As vias urbanas e vicinais do município que poderão ser comprometidas pelos deslizamentos.
- Os locais escolhidos como abrigo, escola municipais, terão as aulas paralisadas para acomodação da população que terá que ser retirada de suas residências.
- Se houverem mais de 20 vítimas, será necessário apoio para transporte e recebimento delas em outras localidades para atendimento médico.
- Existe a necessidade de resposta especializada para o salvamento das vítimas em caso de soterramento.

2.3 Indicação dos danos e prejuízos estimados

Prejuízo econômico privado:	R\$500.000,00
Prejuízo econômico público:	R\$ 850.000,00
Dano material:	R\$1.000.000,00
Dano humano:	400 pessoas afetadas indiretamente e diretamente.

2.4 Mapa de Risco

Mapa de Riscos de Deslizamento



Deslizamento encosta nos bairros Parco Del Sole, Alto da Serra, São Simão, Tijuco Preto, Jardim Ipês e Jardim Mathias.

2.5 CENÁRIO 2

Ameaça	Hidrologico (INUNDACAO).
Risco	As inúmeras construções nas margens do rio/córrego favorecem ocorrência de inundações durante o período chuvoso.
Hipótese Acidental	Inundação de várias moradias e estabelecimentos comerciais ao longo do rio ou córrego.
Áreas de risco	Jardim Bela Vista, Jardim Mathias, Centro, Magioli, Alves, São Simão, Mococa, Parque Madalena, Alves.

2.6 DESDOBRAMENTOS EM FUNÇÃO DO CENÁRIO

- Ocorrência de fatos pontuais podendo acontecer isoladas ou ao mesmo tempo.
- A retirada emergencial das pessoas que estiverem nas áreas de risco ou afetada, nas classificações de risco Alto e Muito Alto, conforme levantamento prévio da prefeitura.
- As vias urbanas e vicinais do município que poderão ser comprometidas pela Inundação.
- Os locais escolhidos como abrigo, escolas municipais, terão as aulas paralisadas para acomodação da população que terá que ser retirada de suas residências.
- Se houverem mais de 20 vítimas, será necessário apoio para transporte e recebimento delas em outras localidades para atendimento médico.
- Existe a necessidade de resposta especializada para o salvamento das vítimas em caso de inundação em determinados pontos da cidade

2.7 Indicação dos danos e prejuízos estimados

Prejuízo econômico privado:	R\$400.000,00
Prejuízo econômico público:	R\$500.000,00
Dano material:	R\$2.000.000,00
Dano humano:	500 pessoas afetadas indiretamente e diretamente.

2.8 Mapa de Risco

Mapa de Riscos de Inundação

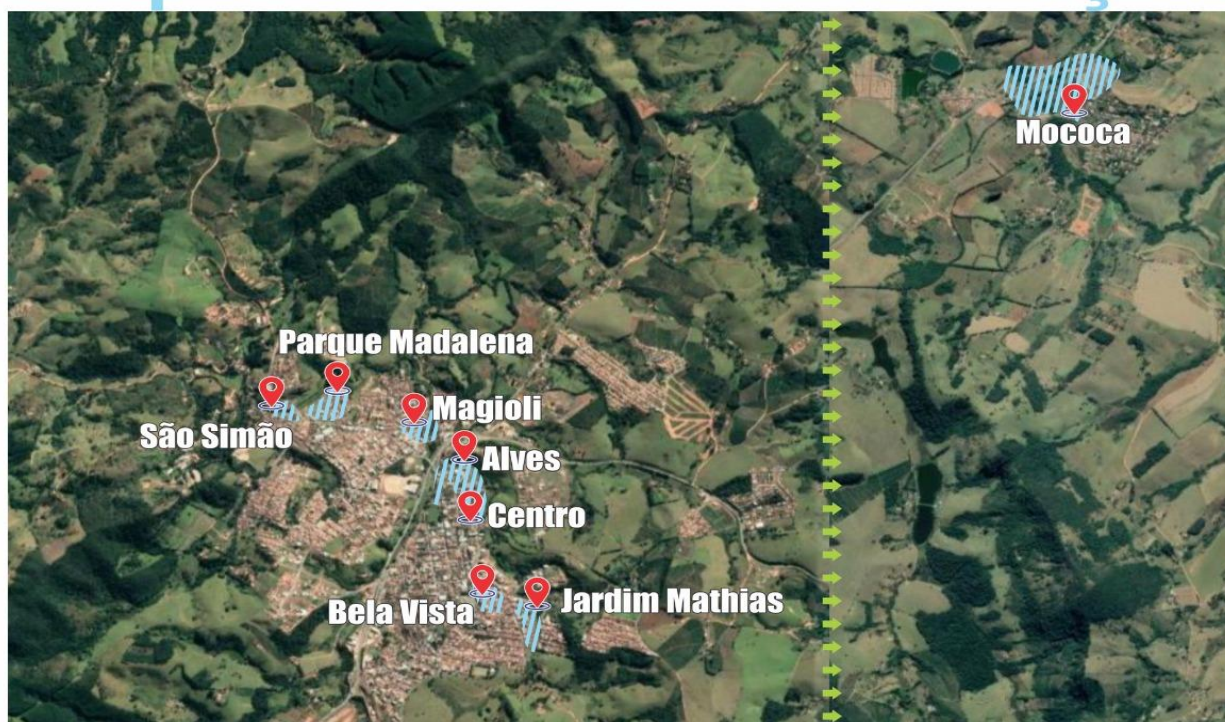

Inundação nos bairros: Jardim Bela Vista, Alves, Centro, Magioli, São Simão, Mococa, Parque Madalena, Jardim Mathias.

2.9 CENÁRIO 3

Ameaça	Hidrologico (ALAGAMENTO)
Risco	Acumulação momentânea de água em certa área, sendo a mesma causada por sistema de drenagem deficiente ou que apresente problemas, podendo ser agravada ou não por processos fluviais e serem localizados ou afetar áreas residenciais
Hipótese Acidental	O alagamento das áreas vulneráveis como moradias, comércio em determinados bairros do município.
Áreas de risco	Alagamento nos bairros Bela Vista, Centro, Magioli, Alves, São Simão, Mococa, Parque Madalena, Jardim Mathias.

2.10 DESDOBRAMENTOS EM FUNÇÃO DO CENÁRIO

- Ocorrência de fatos pontuais podendo acontecer isoladas ou ao mesmo tempo.
- A retirada emergencial das pessoas que estiverem nas áreas de risco ou afetada, nas classificações de risco Alto e Muito Alto, conforme levantamento prévio da Defesa Civil.
- As vias urbanas e vicinais do município que poderão ser comprometidas pela Inundação.
- Os locais escolhidos como abrigo, escolas municipais, terão as aulas paralisadas para acomodação da população que terá que ser retirada de suas residências.
- Se houverem mais de 10 vítimas, será necessário apoio para transporte e recebimento delas em outras localidades para atendimento médico.
- Existe a necessidade de resposta especializada para o salvamento das vítimas em caso de alagamento em pontos concentrados da cidade.

2.11 Indicação dos danos e prejuízos estimados

Prejuízo econômico privado:	R\$250.000,00
Prejuízo econômico público:	R\$300.000,00
Dano material:	R\$1.000.000,00
Dano humano:	500 pessoas afetadas indiretamente e diretamente.

2.12 Mapa de Risco

Mapa de Riscos de Alagamento

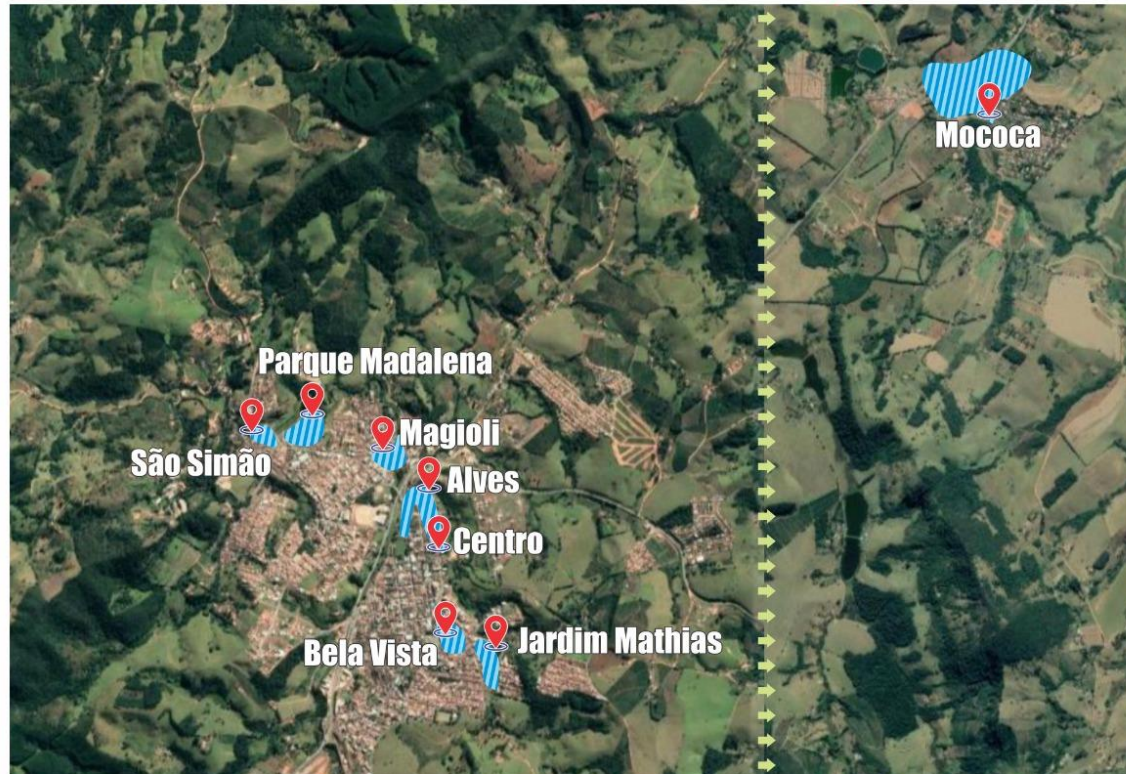

Alagamento nos bairros: Bela Vista, Centro, Magioli, São Simão, Mococa, Parque Madalena, Jardim Mathias e Alves.

2.13 CENÁRIO 4

Ameaça	Hidrologico (ENXURRADA)
Risco	Escoamento superficial concentrado e com alta energia de transporte, que pode ou não estar associado a áreas de domínio dos processos fluviais concentrados em varios bairros da cidade
Hipótese Acidental	A força das águas podem ocasionar o rolamento de blocos de pedras, arrancar árvores, destruir edificações e causar corrida de massa.
Áreas de risco	Centro, Bela Vista, Novo Horizonte, Parco Del Sole, Sao Rafael, Alto da Serra, Jardim Ypes, Jardim Mathias, Sao Pelegrino, Antonieta, Jardim America, Jardim America II e Jardim America III.

2.15 DESDOBRAMENTOS EM FUNÇÃO DO CENÁRIO

- Ocorrência de fatos pontuais podendo acontecer isoladas ou ao mesmo tempo.
- A retirada emergencial das pessoas que estiverem nas áreas de risco ou afetada, nas classificações de risco Alto e Muito Alto, conforme levantamento prévio da Defesa Civil.
- As vias urbanas e vicinais do município que poderão ser comprometidas pela Inundação.
- Os locais escolhidos como abrigo, escolas municipais, terão as aulas paralisadas para acomodação da população que terá que ser retirada de suas residências.
- Se houverem mais de 20 vítimas, será necessário apoio para transporte e recebimento delas em outras localidades para atendimento médico.
- Existira a necessidade de resposta especializada para o salvamento das vítimas em caso de alagamento em pontos concentrados da cidade.

2.16 Indicação dos danos e prejuízos estimados

Prejuízo econômico privado:	R\$700.000,00
Prejuízo econômico público:	R\$600.000,00
Dano material:	R\$600.000,00
Dano humano:	Moradias e estabelecimentos comerciais, industriais do município.

2.17 Mapa de Risco

Mapa de Riscos de Enxurrada



Enxurrada nos bairros: Centro, Bela Vista, Novo Horizonte, Parque Del Sole, São Rafael, Alto da Serra, Jardim Ypes, Jardim Mathias, São Pelegrino, Antonieta, Jardim América, Jardim América II e Jardim América III.

2.18 CENÁRIO 5

Ameaça	Meteorológico (TEMPESTADE))
Risco	Temporal; perturbação atmosférica violenta, geralmente associada à chuva forte, ao granizo, ao vento, aos trovões, raios. formadas quando as nuvens mais altas são carregadas com carga positiva e as mais baixas, com cargas negativas, induzindo a criação de um campo elétrico. A formação da tempestade acontece por uma separação entre nuvens.
Hipótese Acidental	Inundações; alagamentos, deslizamentos de encostas; danos parciais ou totais às estruturas; cortes nas linhas de abastecimento; baixa visibilidade.
Áreas de risco	Pode ocorrer em todo o município, incluindo bairros da Zona Rural.

2.19 DESDOBRAMENTOS EM FUNÇÃO DO CENÁRIO

- Ocorrência de fatos pontuais podendo acontecer isoladas ou ao mesmo tempo.
- A retirada emergencial das pessoas que estiverem nas áreas de risco ou afetada, nas classificações de risco Alto e Muito Alto, conforme levantamento prévio da Defesa Civil.
- As vias urbanas e vicinais do município que poderão ser comprometidas pela tempestade.
- Os locais escolhidos como abrigo, escolas municipais, terão as aulas paralisadas para acomodação da população que terá que ser retirada de suas residências.
- Se houverem mais de 20 vítimas, será necessário apoio para transporte e recebimento delas em outras localidades para atendimento médico.
- Existirá a necessidade de resposta especializada para o salvamento das vítimas em caso de tempestade em pontos concentrados da cidade.

2.20 Indicação dos danos e prejuízos estimados

Prejuízo econômico privado:	R\$200.000,00
Prejuízo econômico público:	R\$300.000,00
Dano material:	R\$200.000,00
Dano humano:	Várias moradias e estabelecimentos comerciais, industriais do município.

2.21 Mapa de Risco

Mapa de Riscos de Tempestades



Envolve toda a cidade, bairros e zona rural do município.

2.22 CENÁRIO 6

Ameaça	Climatológico (ESTIAGEM)
Risco	Insuficiência de precipitação pluviométrica, ou <u>chuva</u> , numa determinada região por um período de tempo muito grande
Hipótese Acidental	Incêndios em parques, áreas de proteção ambiental e áreas de preservação permanente nacionais, estaduais ou municipais
Áreas de risco	Pode ocorrer em todo o município, incluindo bairros da Zona Rural.

2.23 DESDOBRAMENTOS EM FUNÇÃO DO CENÁRIO

- Ocorrência de fatos pontuais podendo acontecer isoladas ou ao mesmo tempo.
- A retirada emergencial das pessoas que estiverem nas áreas de risco ou afetada, nas classificações de risco Alto e Muito Alto, conforme levantamento prévio da Defesa Civil caso necessário.
- A zona rural e a agricultura poderão ser comprometidas pela estiagem.
- Necessidade de resposta especializada em caso de estiagem como brigadistas, equipe de Bombeiros Militares
- Necessidade de aceiros em áreas que possivelmente possam ocorrer o evento, principalmente em pastagem e terrenos próximas a residências.
- Acionamento caminhão pipa

2.24 Indicação dos danos e prejuízos estimados

Prejuízo econômico privado:	R\$500.000,00
Prejuízo econômico público:	R\$500.000,00
Dano material:	R\$ 1.000.000,00
Dano humano:	Este evento envolve todo o município, incluindo a que deve ser mais afetada a Zona Rural

2.25 Mapa de Risco

Mapa de Riscos de Seca



Envolve toda a cidade, bairros e zona rural do município.

MEDIDAS DE ENFRENTAMENTO

CENÁRIO 1

(DESLIZAMENTO DE ENCOSTA)

3.1 MEDIDAS DE ENFRENTAMENTO

3.1.1 Relação das pessoas, organizações, instituições envolvidas

Nome	Organização/Função	Contatos
Jose Pocai Junior	Prefeito	
Fernando Donisete Massaro	Coordenador Defesa Civil Municipal	
Mauro Aparecido de Souza Bueno	Diretor de serviços Urbanos	
Marcelino Antonio Vicentin	Secretário de Obras	
Mi-chele Basaglia	Secretária de Educação	
Tenente Jose Fernandes Pereira	PMMG	
Tenente BM Resiliente	CBMMG – Eduardo Jota Fernandes	
Isabel Regina Bassi de Castro	Coordenador do CRAS	
Benedito Simoes	Chefe de Gestao e Planejamento	
Lazaro Roberto Talarico	Representante Camara Municipal	
Elcio Francisco do Carmo	Diretoria de Administração	
Herberto Luz Koch	Sociedade Civil Organizada	
Altair Antonio Augusto	Diretor de Finanças e Tesouraria	
Josuel Donisete Albino Moreira	Areas de risco e desastres	
Robson Morais Cardoso	Diretoria de Saúde	

3.1.2 Cadastro dos recursos disponíveis para apoio e empenho

Identificação do recurso	Responsável / Operador	Quantidade disponível	Contatos
Caminhão pipa	Luiz Roberto Boz	01	
Retro escavadeira	Antonio Roberto Gomes	01	
Caminhão bascula	Paulo Santos	01	
Ambulância	Ariovaldo Gaspardi	02	
Pá carregadeira	Antonio Roberto Gomes	01	
Fiat/Uno	Leandro Vitor	01	
Ônibus escolar	Luis Gustavo Tavares Rossi	02	
Caminhão carroceria	Edson Mendonça	01	
Viatura Policia Militar	Tenente Fernandes	01	

3.1.3 Identificação das instalações

Instalação	Localização
Posto de Comando	Prefeitura Municipal – Rua Mauricio Zucato, 111, Centro
Área de espera	Pátio do destacamento da Policia Militar
Abrigo 1	Escola Municipal Padre Reinaldo – Avenida das Fontes, 771, Sao Simao
Abrigo 2	Escola Municipal Dona Inna - Rua Jose Rielli, 71, Centro
Abrigo 3	Escola Estadual Benedito Dorta de Souza – Bairro Mococa
Ponto de encontro 1	Praça do Magioli
Ponto de encontro 2	Praça Central
Acampamento/Base	Local onde as pessoas dos órgãos de resposta (PM, BM, dentre outros) poderão guardar os materiais e a tropa repousará. (Ginásio Poliesportivo Todao)
Heliponto/helibase	Estadio Municipal Prefeito Antonio Oswaldo Bernardi. Coordenadas geográficas: Lat: -22.4301 Lon: -46.5721 Centro de Expositoes e laser – Coordenadas geograficas Lat: -22.4281 Lon: -46.5740

3.2 Plano de ação de enfrentamento - RESPOSTA

3.2.1 Identificação do responsável e do mecanismo de acionamento do plano de resposta

Mecanismo de acionamento	Responsável
Ligação telefónica	Fernando Massaro - Coordenador Municipal de Proteção e Defesa Civil

3.2.2 Indicação do mecanismo de mobilização da comunidade sistema de alarme e alerta

Mecanismo de alerta	Responsável	Como fazer
Defesa Civil, Radio, mensagem via whatsapp e fanpage	Fernando Massaro Defesa Civil	Transitar nos locais que poderão ser afetados pelo desastre, monitoramento, radio, mensagem alertando a população sobre a possibilidade do risco de deslizamento.

Mecanismo de alarme	Responsável	Como fazer
Viatura Policial, Campanha Porcelana Monte Siao, radio e mensagem via whatsapp	Fernando Massaro Defesa Civil – Policia Militar	Será enviado alarme aos moradores residentes nas áreas de risco, orientando o deslocamento aos pontos de encontro devido a possibilidade de deslizamento de encosta iminente (verificação realizada in loco pela equipe da Compdec).

3.2.3 Identificação dos pontos de encontro e rotas de fuga

Nome do ponto de encontro	Descrição da rota de fuga
Escola Municipal Padre Reinaldo	Avenida das Fontes
Praça do Magioli	Final Rua Juscelino k. De Oliveira, inicio Avenida das fontes
Praça Central	Região Central

3.3 PLANO DE RESPOSTA AO INCIDENTE (após o desastre)

Acao	Responsável	Quando fazer
Instalação do Posto de Comando.	Defesa Civil, Prefeito, Diretores Municipais, Policia Militar	Imediatamente após o incidente.
Restabelecimento dos serviços essenciais (energia elétrica, água e telefonia).	Defesa Civil, Diretores Municipais serão responsáveis pelas prestadoras de serviços.	Após instalação do Posto de Comando e deliberações do grupo de resposta ao desastre.
Triagem das pessoas afetadas pelo desastre e encaminhamento aos abrigos ou residências de parentes ou amigos (fora da área de risco). (os ônibus da frota municipal poderão ser utilizados).	Defesa Civil, CRAS, Diretores de transportes.	Tão logo as pessoas afetadas forem cadastradas.
Assistência médica aos afetados (feridos) na rede hospitalar. Conforme o grau da lesão as vítimas serão encaminhadas para a rede médica municipal ou serviço especializado em outras localidades.	Defesa Civil, Diretoria de saúde.	Durante a triagem, as pessoas identificadas com ferimentos, conforme o grau da lesão.
Definição dos locais e instalação de abrigos temporários.	Defesa Civil, CRAS	Após deliberação do comando unificado e providenciada a disponibilidade das instalações que servirão de abrigos.
Vistorias nas áreas afetadas.	Defesa Civil, Diretoria de obra e Corpo de Bombeiros.	Havendo disponibilidade e condições de segurança para as pessoas que procederão as vistorias.
Decretação de Situação de Emergência/Estado de Calamidade Pública (conforme quesitos da NSTRUÇÃO NORMATIVA Nº 36, DE 4 DE DEZEMBRO DE 2020).	Prefeito, Defesa Civil.	No caso de decretação o prazo conforme legislação é de 10 dias a partir da data do desastre para eventos súbitos.
Desobstrução e recuperação de vias e obras de arte especiais (pontes, passarelas, etc).	Diretoria de obras.	Assim que haja segurança para a realização dos trabalhos e definição do melhor método a ser utilizado evitando agravamento do cenário.

Recepção, triagem e distribuição de ajuda humanitária aos afetados.	Defesa Civil, CRAS e voluntários.	A medida que as doações forem chegando, evitando acúmulo e perda e materiais perecíveis.
Retorno dos afetados para suas residências.	Defesa Civil, CRAS e Secretaria de transporte.	Procedidas as vistorias, as moradias que não forem classificadas como risco e tiverem condições de habitação.
Desmobilização do Posto de Comando e abrigos.	Defesa Civil, Prefeito, Diretores municipais e Polícia Militar	Após o restabelecimento dos serviços essenciais e condições de segurança dos locais afetados.

CENÁRIO 2 (INUNDACAO)

3.5 MEDIDAS DE ENFRENTAMENTO

Relação das pessoas, organizações, instituições envolvidas

Nome	Organização/Função	Contatos
Jose Pocai Junior	Prefeito	
Fernando Donisete Massaro	Coordenador Defesa Civil Municipal	
Mauro Aparecido de Souza Bueno	Diretor de serviços Urbanos	
Marcelino Antonio Vicentin	Secretário de Obras	
Michele Basaglia	Secretária de Educação	
Tenente Jose Fernandes Pereira	PMMG	
Tenente BM Resiliente	CBMMG – Eduardo Jota Fernandes	
Isabel Regina Bassi de Castro	Coordenador do CRAS	
Benedito Simoes	Chefe de Gestao e Planejamento	
Lazaro Roberto Talarico	Representante Camara Municipal	
Elcio Francisco do Carmo	Diretoria de Administração	
Herberto Luz Koch	Sociedade Civil Organizada	
Altair Antonio Augusto	Diretor de Finanças e Tesouraria	
Josuel Donisete Albino Moreira	Areas de risco e desastres	
Robson Morais Cardoso	Diretoria de Saúde	

3.6 Cadastro dos recursos disponíveis para apoio e empenho

Identificação do recurso	Responsável / Operador	Quantidade disponível	Contatos
Caminhão pipa	Luiz Roberto Boz	01	
Retro escavadeira	Antonio Roberto Gomes	01	
Caminhão bascula	Paulo Santos	01	
Ambulância	Ariovaldo Gaspardi	02	
Pá carregadeira	Antonio Roberto Gomes	01	
Fiat/Uno	Leandro Vitor	01	
Ônibus escolar	Luis Gustavo Tavares Rossi	02	
Caminhão carroceria	Edson Mendonça	01	
Viatura da Policia Militar	Tenente Fernandes	01	

3.7 Identificação das instalações

Instalação	Localização
Posto de Comando	Prefeitura Municipal – Rua Mauricio Zucato, 111, Centro
Área de espera	Pátio do destacamento da Policia Militar
Abrigo 1	Escola Municipal Padre Reinaldo – Avenida das Fontes, 771, Sao Simao
Abrigo 2	Escola Municipal Dona Inna - Rua Jose Rielli, 71, Centro
Abrigo 3	Escola Benedito Dorta de Souza – Bairro Mococa
Ponto de encontro 1	Praça do Magioli
Ponto de encontro 2	Praça Central
Acampamento/Base	Local onde as pessoas dos órgãos de resposta (PM, BM, dentre outros) poderão guardar os materiais e a tropa repousará. (Ginásio Poliesportivo Todao)
Heliponto/helibase	Estadio Municipal Prefeito Antonio Oswaldo Bernardi. Coordenadas geográficas: Lat: -22.4301 Lon: -46.5721 Centro de Expositoes e laser – Coordenadas geograficas Lat: -22.4281 Lon: -46.5740

3.8 Plano de ação de enfrentamento RESPOSTA

3.8.1 Indicação do mecanismo de mobilização da comunidade (sistema de alarme e alerta)

Mecanismo de acionamento	Responsável
Ligação telefónica	Fernando Massaro - Coordenador Municipal de Proteção e Defesa Civil

3.8.2 Indicação do mecanismo de mobilização da comunidade sistema de alarme e alerta

Mecanismo de alerta	Responsável	Como fazer
Viatura Policial, Defesa Civil, Carro de Som, Radio mensagem via whatsapp e fanpage	Fernando Massaro Defesa Civil	Transitar com a viatura nos locais que poderão ser afetados pelo desastre, monitoramento em régua instaladas em pontos estratégicos, radio, mensagem alertando a população sobre a possibilidade do evento inundação.

Mecanismo de alarme	Responsável	Como fazer
Viatura Policial, Defesa Civil, Campanha Porcelana Monte Siao, radio e mensagem via whatsapp	Fernando Massaro Defesa Civil – Policia Militar	Será enviado alarme aos moradores residentes nas áreas de risco, monitoramento em régua instaladas em pontos estratégico orientando a necessidade de deslocamento aos pontos de encontro devido a possibilidade do evento inundação.

3.8.3 Identificação dos pontos de encontro e rotas de fuga

Nome do ponto de encontro	Descrição da rota de fuga
Escola Municipal Padre Reinaldo	Avenida das Fontes
Praca do Magioli	Final Rua Juscelino k. De Oliveira, inicio Avenida das fontes

3.9 PLANO DE RESPOSTA AO INCIDENTE (após o desastre)

Acao	Responsável	Quando fazer
Instalação do Posto de Comando.	Defesa Civil, Prefeit, Diretores Municipais e Policia Militar	Imediatamente após o incidente.
Restabelecimento dos serviços essenciais (energia elétrica, água e telefonia).	Defesa Civil e Diretores municipais serão responsáveis pelas prestadoras de serviços.	Após instalação do Posto de Comando e deliberações do grupo de resposta ao desastre.
Triagem das pessoas afetadas pelo desastre e encaminhamento aos abrigos ou residências de parentes ou amigos (fora da área de risco). (os ônibus da frota municipal poderão ser utilizados).	Defesa Civil, CRAS e secretaria de transportes.	Tão logo as pessoas afetadas forem cadastradas.
Assistência médica aos afetados (feridos) na rede hospitalar. Conforme o grau da lesão as vítimas serão encaminhadas para a rede médica municipal ou serviço especializado em outras localidades.	Defesa Civil, Diretoria de saúde.	Durante a triagem, as pessoas identificadas com ferimentos, conforme o grau da lesão.
Definição dos locais e instalação de abrigos temporários.	Defesa Civil, CRAS	Após deliberação do comando unificado e providenciada a disponibilidade das instalações que servirão de abrigos.
Vistorias nas áreas afetadas.	Defesa Civil, Diretoria de obra e Corpo de Bombeiros.	Havendo disponibilidade e condições de segurança para as pessoas que procederão as vistorias.
Decretação de Situação de Emergência / Estado de Calamidade Pública (observar quesitos da Instrução Normativa 02/2016), se for o caso.	Prefeito, Defesa Civil.	No caso de decretação o prazo conforme legislação é de 10 dias a partir da data do desastre para eventos súbitos.
Desobstrução e recuperação de vias e obras de arte especiais (pontes, passarelas, etc).	Diretoria de obras.	Assim que haja segurança para a realização dos trabalhos e definição do melhor método a ser utilizado evitando agravamento do cenário.

Recepção, triagem e distribuição de ajuda humanitária aos afetados.	Defesa Civil, CRAS e voluntários.	A medida que as doações forem chegando, evitando acúmulo e perda e materiais perecíveis.
Retorno dos afetados para suas residências.	Defesa Civil, CRAS e secretaria de transporte.	Procedidas as vistorias, as moradias que não forem classificadas como risco e tiverem condições de habitação.
Desmobilização do Posto de Comando e abrigos.	Defesa Civil, Prefeito e Polícia Militar	Após o restabelecimento dos serviços essenciais e condições de segurança dos locais afetados.

CENÁRIO 3 (ALAGAMENTO)

3.10 MEDIDAS DE ENFRENTAMENTO

3.10.1 Relação das pessoas, organizações, instituições envolvidas

Nome	Organização/Função	Contatos
Jose Pocai Junior	Prefeito	
Fernando Donisete Massaro	Coordenador Defesa Civil Municipal	
Mauro Aparecido de Souza Bueno	Diretor de serviços Urbanos	
Marcelino Antonio Vicentin	Secretário de Obras	
Michele Basaglia	Secretária de Educação	
Tenente Jose Fernandes Pereira	PMMG	
Tenente BM Resiliente	CBMMG – Eduardo Jota Fernandes	
Isabel Regina Bassi de Castro	Coordenador do CRAS	
Benedito Simoes	Chefe de Gestao e Planejamento	
Lazaro Roberto Talarico	Representante Camara Municipal	
Elcio Francisco do Carmo	Diretoria de Administração	
Herberto Luz Koch	Sociedade Civil Organizada	
Altair Antonio Augusto	Diretor de Finanças e Tesouraria	
Josuel Donisete Albino Moreira	Areas de risco e desastres	
Robson Morais Cardoso	Diretoria de Saúde	

3.11 Cadastro dos recursos disponíveis para apoio e empenho

Identificação do recurso	Responsável / Operador	Quantidade disponível	Contatos
Caminhão pipa	Luiz Roberto Boz	01	
Retro escavadeira	Antonio Roberto Gomes	01	
Caminhão bascula	Paulo Santos	01	
Ambulância	Ariovaldo Gaspardi	02	
Pá carregadeira	Antonio Roberto Gomes	01	
Fiat/Uno	Leandro Vitor	01	
Ônibus escolar	Luis Gustavo Tavares Rossi	02	
Caminhão carroceria	Edson Mendonça	01	
Viatura Policia Militar	Tenente Fernandes	01	

3.12 Identificação das instalações

Instalação	Localização
Posto de Comando	Prefeitura Municipal – Rua Mauricio Zucato, 111, Centro
Área de espera	Pátio do destacamento da Policia Militar
Abrigo 1	Escola Municipal Padre Reinaldo – Avenida das Fontes, 771, Sao Simao
Abrigo 2	Escola Municipal Dona Inna - Rua Jose Rielli, 71, Centro
Abrigo 3	Escola Benedito Dorta de Souza – Bairro Mococa
Ponto de encontro 1	Praça do Magioli
Ponto de encontro 2	Praça Central
Acampamento/Base	Local onde as pessoas dos órgãos de resposta (PM, BM, dentre outros) poderão guardar os materiais e a tropa repousará. (Ginásio Poliesportivo Todao)
Heliponto/helibase	Estadio Municipal Prefeito Antonio Oswaldo Bernardi. Coordenadas geográficas: Lat: -22.4301 Lon: -46.5721 Centro de Exposicoes e laser – Coordenadas geograficas Lat: -22.4281 Lon: -46.5740

3.13 Plano de ação de enfrentamento RESPOSTA

3.13.1 Indicação do mecanismo de mobilização da comunidade (sistema de alarme e alerta)

Mecanismo de acionamento	Responsável
Ligação telefónica	Fernando Massaro - Coordenador Municipal de Proteção e Defesa Civil

3.13.2 Indicação do mecanismo de mobilização da comunidade sistema de alarme e alerta

Mecanismo de alerta	Responsável	Como fazer
Viatura Policial, Defesa Civil, Radio mensagem via whatsapp e fanpage	Fernando Massaro Defesa Civil – Policia Militar	Transitar com a viatura nos locais que poderão ser afetados pelo desastre, monitoramento em régua instaladas em locais estratégicos, Radio, mensagem alertando a população sobre a possibilidade do evento alagamento.

Mecanismo de alarme	Responsável	Como fazer
Viatura Policial, Defesa Civil, Campanha Porcelana Monte Siao, radio e mensagem via whatsapp	Fernando Massaro Defesa Civil – Policia Militar	Será enviado alarme aos moradores residentes nas áreas de risco, monitoramento em régua instaladas em locais estratégicos, orientando o deslocamento aos pontos de encontro devido a possibilidade de alagamento.

3.14 Identificação dos pontos de encontro e rotas de fuga

Nome do ponto de encontro	Descrição da rota de fuga
Escola Municipal Padre Reinaldo	Avenida das Fontes
Praca do Magioli	Final Rua Juscelino k. De Oliveira, inicio Avenida das fontes

3.15 PLANO DE RESPOSTA AO INCIDENTE (após o desastre)

Acao	Responsável	Quando fazer
Instalação do Posto de Comando.	Defesa Civil, Prefeito e Diretores municipais.	Imediatamente após o incidente.
Restabelecimento dos serviços essenciais (energia elétrica, água e telefonia).	Defesa Civil, Diretores municipais e responsáveis pelas prestadoras de serviços.	Após instalação do Posto de Comando e deliberações do grupo de resposta ao desastre.
Triagem das pessoas afetadas pelo desastre e encaminhamento aos abrigos ou residências de parentes ou amigos (fora da área de risco). (os ônibus da frota municipal poderão ser utilizados).	Defesa Civil, CRAS, Secretaria de transportes.	Tão logo as pessoas afetadas forem cadastradas.
Assistência médica aos afetados (feridos) na rede hospitalar. Conforme o grau da lesão as vítimas serão encaminhadas para a rede médica municipal ou serviço especializado em outras localidades.	Defesa Civil, Diretoria de saúde.	Durante a triagem, as pessoas identificadas com ferimentos, conforme o grau da lesão.
Definição dos locais e instalação de abrigos temporários.	Defesa Civil, CRAS	Após deliberação do comando unificado e providenciada a disponibilidade das instalações que servirão de abrigos.
Vistorias nas áreas afetadas.	Defesa Civil, Diretoria de obra e Corpo de Bombeiros.	Havendo disponibilidade e condições de segurança para as pessoas que procederão as vistorias.
Decretação de Situação de Emergência/Estado de Calamidade Pública (conforme quesitos da NSTRUÇÃO NORMATIVA Nº 36, DE 4 DE DEZEMBRO DE 2020)	Prefeito, Defesa Civil.	No caso de decretação o prazo conforme legislação é de 10 dias a partir da data do desastre para eventos súbitos.
Desobstrução e recuperação de vias e obras de arte especiais (pontes, passarelas, etc).	Diretoria de obras.	Assim que haja segurança para a realização dos trabalhos e definição do melhor método a ser utilizado evitando agravamento do cenário.



MINAS GERAIS
SEMPRE PRESENTE

Recepção, triagem e distribuição de ajuda humanitária aos afetados.	Defesa Civil, CRAS e voluntários.	A medida que as doações forem chegando, evitando acúmulo e perda e materiais perecíveis.
Retorno dos afetados para suas residências.	Defesa Civil, CRAS e secretaria de transporte.	Procedidas as vistorias, as moradias que não forem classificadas como risco e tiverem condições de habitação.
Desmobilização do Posto de Comando e abrigos.	Defesa Civil, Prefeito, Diretores municipais e Polícia Militar	Após o restabelecimento dos serviços essenciais e condições de segurança dos locais afetados.

CENÁRIO 4 (ENXURRADA)

3.16 MEDIDAS DE ENFRENTAMENTO

3.17.1 Relação das pessoas, organizações, instituições envolvidas

Nome	Organização/Função	Contatos
Jose Pocai Junior	Prefeito	
Fernando Donisete Massaro	Coordenador Defesa Civil Municipal	
Mauro Aparecido de Souza Bueno	Diretor de serviços Urbanos	
Marcelino Antonio Vicentin	Secretário de Obras	
Michele Basaglia	Secretária de Educação	
Tenente Jose Fernandes Pereira	PMMG	
Tenente BM Resiliente	CBMMG – Eduardo Jota Fernandes	
Isabel Regina Bassi de Castro	Coordenador do CRAS	
Benedito Simoes	Chefe de Gestao e Planejamento	
Lazaro Roberto Talarico	Representante Camara Municipal	
Elcio Francisco do Carmo	Diretoria de Administração	
Herberto Luz Koch	Sociedade Civil Organizada	
Altair Antonio Augusto	Diretor de Finanças e Tesouraria	
Josuel Donisete Albino Moreira	Areas de risco e desastres	
Robson Morais Cardoso	Diretoria de Saúde	

3.18 Cadastro dos recursos disponíveis para apoio e empenho

Identificação do recurso	Responsável / Operador	Quantidade disponível	Contatos
Caminhão pipa	Luiz Roberto Boz	01	
Retro escavadeira	Antonio Roberto Gomes	01	
Caminhão bascula	Paulo Santos	01	
Ambulância	Ariovaldo Gaspardi	02	
Pá carregadeira	Antonio Roberto Gomes	01	
Fiat/Uno	Leandro Vitor	01	
Ônibus escolar	Luis Gustavo Tavares Rossi	02	
Caminhão carroceria	Edson Mendonça	01	
Viatura da Policia Militar	Tenente Fernandes	01	

3.19 Identificação das instalações

Instalação	Localização
Posto de Comando	Prefeitura Municipal – Rua Mauricio Zucato, 111, Centro
Área de espera	Pátio do destacamento da Policia Militar
Abrigo 1	Escola Municipal Padre Reinaldo – Avenida das Fontes, 771, Sao Simao
Abrigo 2	Escola Municipal Dona Inna - Rua Jose Rielli, 71, Centro
Abrigo 3	Escola Benedito Dorta de Souza – Bairro Mococa
Ponto de encontro 1	Praça do Magioli
Ponto de encontro 2	Praça Central
Acampamento/Base	Local onde as pessoas dos órgãos de resposta (PM, BM, dentre outros) poderão guardar os materiais e a tropa repousará. (Ginásio Poliesportivo Todao)
Heliponto/helibase	Estadio Municipal Prefeito Antonio Oswaldo Bernardi. Coordenadas geográficas: Lat: -22.4301 Lon: -46.5721 Centro de Expositoes e laser – Coordenadas geograficas Lat: -22.4281 Lon: -46.5740

3.19.1 Plano de ação de enfrentamento - RESPOSTA

3.19.2 Indicação do mecanismo de mobilização da comunidade (sistema de alarme e alerta)

Mecanismo de acionamento	Responsável
Ligação telefónica	Fernando Massaro - Coordenador Municipal de Proteção e Defesa Civil

3.19.3 Indicação do mecanismo de mobilização da comunidade sistema de alarme e alerta

Mecanismo de alerta	Responsável	Como fazer
Viatura Policial, Defesa Civil, Radio, mensagem via whatsapp e fanpage	Fernando Massaro Defesa Civil – Policia Militar	Transitar com a viatura nos locais que poderão ser afetados pelo desastre, Radio, mensagem alertando a população sobre a possibilidade do evento enxurrada.

Mecanismo de alarme	Responsável	Como fazer
Viatura Policial, Defesa Civil, Campanha Porcelana Monte Siao, radio e mensagem via whatsapp	Fernando Massaro Defesa Civil – Policia Militar	Será enviado alarme aos moradores residentes nas áreas de risco e locais que poderão ser afetados, orientando o deslocamento aos pontos de encontros devido a possibilidade do evento enxurrada

3.20 Identificação dos pontos de encontro e rotas de fuga

Nome do ponto de encontro	Descrição da rota de fuga
Escola Municipal Padre Reinaldo	Avenida das Fontes
Praca do Magioli	Final Rua Juscelino k. De Oliveira, inicio Avenida das fontes

3.21 PLANO DE RESPOSTA AO INCIDENTE (após o desastre)

Acao	Responsável	Quando fazer
Instalação do Posto de Comando.	Defesa Civil, Prefeito, Diretores Municipais e Policia Militar	Imediatamente após o incidente.
Restabelecimento dos serviços essenciais (energia elétrica, água e telefonia).	Defesa Civil, Diretores municipais e responsáveis pelas prestadoras de serviços.	Após instalação do Posto de Comando e deliberações do grupo de resposta ao desastre.
Triagem das pessoas afetadas pelo desastre e encaminhamento aos abrigos ou residências de parentes ou amigos (fora da área de risco). (os ônibus da frota municipal poderão ser utilizados).	Defesa Civil, CRAS, secretaria de transportes.	Tão logo as pessoas afetadas forem cadastradas.
Assistência médica aos afetados (feridos) na rede hospitalar. Conforme o grau da lesão as vítimas serão encaminhadas para a rede médica municipal ou serviço especializado em outras localidades.	Defesa Civil, Diretoria de saúde.	Durante a triagem, as pessoas identificadas com ferimentos, conforme o grau da lesão.
Definição dos locais e instalação de abrigos temporários.	Defesa Civil, CRAS	Após deliberação do comando unificado e providenciada a disponibilidade das instalações que servirão de abrigos.
Vistorias nas áreas afetadas.	Defesa Civil, Diretoria de obra e Corpo de Bombeiros.	Havendo disponibilidade e condições de segurança para as pessoas que procederão as vistorias.
Decretação de Situação de Emergência/Estado de Calamidade Pública (conforme quesitos da NSTRUÇÃO NORMATIVA Nº 36, DE 4 DE DEZEMBRO DE 2020).	Prefeito, Defesa Civil.	No caso de decretação o prazo conforme legislação é de 10 dias a partir da data do desastre para eventos súbitos.
Desobstrução e recuperação de vias e obras de arte especiais (pontes, passarelas, etc).	Diretoria de obras.	Assim que haja segurança para a realização dos trabalhos e definição do melhor método a ser utilizado evitando agravamento do cenário.

Recepção, triagem e distribuição de ajuda humanitária aos afetados.	Defesa Civil, CRAS e voluntários.	A medida que as doações forem chegando, evitando acúmulo e perda e materiais perecíveis.
Retorno dos afetados para suas residências.	Defesa Civil, CRAS e secretaria de transporte.	Procedidas as vistorias, as moradias que não forem classificadas como risco e tiverem condições de habitação.
Desmobilização do Posto de Comando e abrigos.	Defesa Civil, Prefeito e Diretores municipais.	Após o restabelecimento dos serviços essenciais e condições de segurança dos locais afetados.

CENÁRIO 5 (TEMPESTADE)

3.21.1 MEDIDAS DE ENFRENTAMENTO - RESPOSTA

3.21.2 Relação das pessoas, organizações, instituições envolvidas

Nome	Organização/Função	Contatos
Jose Pocai Junior	Prefeito	
Fernando Donisete Massaro	Coordenador Defesa Civil Municipal	
Mauro Aparecido de Souza Bueno	Diretor de serviços Urbanos	
Marcelino Antonio Vicentin	Secretário de Obras	
Michele Basaglia	Secretária de Educação	
Tenente Jose Fernandes Pereira	PMMG	
Tenente BM Resiliente	CBMMG – Eduardo Jota Fernandes	
Isabel Regina Bassi de Castro	Coordenador do CRAS	
Benedito Simoes	Chefe de Gestao e Planejamento	
Lazaro Roberto Talarico	Representante Camara Municipal	
Elcio Francisco do Carmo	Diretoria de Administração	
Herberto Luz Koch	Sociedade Civil Organizada	
Altair Antonio Augusto	Diretor de Finanças e Tesouraria	
Josuel Donisete Albino Moreira	Areas de risco e desastres	
Robson Morais Cardoso	Diretoria de Saúde	

3.22 Cadastro dos recursos disponíveis para apoio e empenho

Identificação do recurso	Responsável / Operador	Quantidade disponível	Contatos
Caminhão pipa	Luiz Roberto Boz	01	
Retro escavadeira	Antonio Roberto Gomes	01	
Caminhão bascula	Paulo Santos	01	
Ambulância	Ariovaldo Gaspardi	02	
Pá carregadeira	Antonio Roberto Gomes	01	
Fiat/Uno	Leandro Vitor	01	
Ônibus escolar	Luis Gustavo Tavares Rossi	02	
Caminhão carroceria	Edson Mendonça	01	
Moto niveladora	Luiz Roberto Boz	01	
Viatura da Policia Militar	Tenente Fernandes	01	

3.23 Identificação das instalações

Instalação	Localização
Posto de Comando	Prefeitura Municipal – Rua Mauricio Zucato, 111, Centro
Área de espera	Pátio do destacamento da Policia Militar
Abrigo 1	Escola Municipal Padre Reinaldo – Avenida das Fontes, 771, Sao Simao
Abrigo 2	Escola Municipal Dona Inna - Rua Jose Rielli, 71, Centro
Abrigo 3	Escola Benedito Dorta de Souza – Bairro Mococa
Ponto de encontro 1	Praça do Magioli
Ponto de encontro 2	Praça Central
Acampamento/Base	Local onde as pessoas dos órgãos de resposta (PM, BM, dentre outros) poderão guardar os materiais e a tropa repousará. (Ginásio Poliesportivo Todao)
Heliponto/helibase	Estadio Municipal Prefeito Antonio Oswaldo Bernardi. Coordenadas geográficas: Lat: -22.4301 Lon: -46.5721 Centro de Expositoes e laser – Coordenadas geograficas Lat: -22.4281 Lon: -46.5740

3.24 Plano de ação de enfrentamento RESPOSTA

3.24.1 Identificação do responsável e do mecanismo de acionamento do plano de resposta

Mecanismo de acionamento	Responsável
Ligação telefônica	Fernando Massaro - Coordenador Municipal de Proteção e Defesa Civil

3.24.2 Indicação do mecanismo de mobilização da comunidade sistema de alarme e alerta

Mecanismo de alerta	Responsável	Como fazer
Radio, Carro de som mensagem via whatsapp e fanpage	Fernando Massaro Defesa Civil	Transitar nos locais que poderão ser afetados pelo desastre, Radio, mensagem alertando a população sobre a possibilidade de Tempestades.

Mecanismo de alarme	Responsável	Como fazer
Viatura Policial, Campanha Porcelana Monte Siao, radio e mensagem via whatsapp	Fernando Massaro Defesa Civil – Policia Militar	Será enviado alarme aos moradores residentes nas áreas de risco, orientando sobre o evento, tendo em vista a necessidade de deslocamento os pontos de encontro devido a possibilidade de tempestade.

3.25 Identificação dos pontos de encontro e rotas de fuga

Nome do ponto de encontro	Descrição da rota de fuga
Escola Municipal Padre Reinaldo	Avenida das Fontes
Praça do Magioli	Final Rua Juscelino k. De Oliveira, inicio Avenida das fontes

3.26 PLANO DE RESPOSTA AO INCIDENTE (após o desastre)

Acao	Responsável	Quando fazer
Instalação do Posto de Comando.	Defesa Civil, Prefeito e Diretores municipais.	Imediatamente após o incidente.
Restabelecimento dos serviços essenciais (energia elétrica, água e telefonia).	Defesa Civil, Diretores Municipais e responsáveis pelas prestadoras de serviços.	Após instalação do Posto de Comando e deliberações do grupo de resposta ao desastre.
Triagem das pessoas afetadas pelo desastre e encaminhamento aos abrigos ou residências de parentes ou amigos (fora da área de risco). (os ônibus da frota municipal poderão ser utilizados).	Defesa Civil, CRAS, secretaria de transportes.	Tão logo as pessoas afetadas forem cadastradas.
Assistência médica aos afetados (feridos) na rede hospitalar. Conforme o grau da lesão as vítimas serão encaminhadas para a rede médica municipal ou serviço especializado em outras localidades.	Defesa Civil, Diretoria de saúde.	Durante a triagem, as pessoas identificadas com ferimentos, conforme o grau da lesão.
Definição dos locais e instalação de abrigos temporários.	Defesa Civil, CRAS	Após deliberação do comando unificado e providenciada a disponibilidade das instalações que servirão de abrigos.
Vistorias nas áreas afetadas.	Defesa Civil, Diretoria de obra e Corpo de Bombeiros.	Havendo disponibilidade e condições de segurança para as pessoas que procederão as vistorias.
Decretação de Situação de Emergência/Estado de Calamidade Pública (conforme quesitos da NSTRUÇÃO NORMATIVA Nº 36, DE 4 DE DEZEMBRO DE 2020).	Prefeito, Defesa Civil.	No caso de decretação o prazo conforme legislação é de 10 dias a partir da data do desastre para eventos súbitos.
Desobstrução e recuperação de vias e obras de arte especiais (pontes, passarelas, etc).	Diretoria de obras.	Assim que haja segurança para a realização dos trabalhos e definição do melhor método a ser utilizado evitando agravamento do cenário.

Recepção, triagem e distribuição de ajuda humanitária aos afetados.	Defesa Civil, CRAS e voluntários.	A medida que as doações forem chegando, evitando acúmulo e perda e materiais perecíveis.
Retorno dos afetados para suas residências.	Defesa Civil, CRAS e secretaria de transporte.	Procedidas as vistorias, as moradias que não forem classificadas como risco e tiverem condições de habitação.
Desmobilização do Posto de Comando e abrigos.	Defesa Civil, Prefeito e Diretores municipais.	Após o restabelecimento dos serviços essenciais e condições de segurança dos locais afetados.

CENÁRIO 6 (ESTIAGEM)

3.27 MEDIDAS DE ENFRENTAMENTO - RESPOSTA

3.27.1 Relação das pessoas, organizações, instituições envolvidas

Nome	Organização/Função	Contatos
Jose Pocai Junior	Prefeito	
Fernando Donisete Massaro	Coordenador Defesa Civil Municipal	
Mauro Aparecido de Souza Bueno	Diretor de serviços Urbanos	
Michele Basaglia	Secretária de Educação	
Tenente Jose Fernandes Pereira	PMMG	
Tenente BM Resiliente	CBMMG – Eduardo Jota Fernandes	
Benedito Simoes	Chefe de Gestao e Planejamento	
Herberto Luz Koch	Sociedade Civil Organizada	

3.38 Cadastro dos recursos disponíveis para apoio e empenho

Identificação do recurso	Responsável / Operador	Quantidade disponível	Contatos
Caminhão pipa	Luiz Roberto Boz	01	
Retro escavadeira	Antonio Roberto Gomes	01	
Ambulância	Ariovaldo Gaspardi	02	
Pá carregadeira	Antonio Roberto Gomes	01	
Fiat/Uno	Leandro Vitor	01	
Viatura Policia Militar	Tenente Fernandes	01	

3.29 Identificação das instalações

Instalação	Localização
Posto de Comando	Prefeitura Municipal – Rua Mauricio Zucato, 111, Centro
Área de espera	Pátio do destacamento da Policia Militar
Abrigo 1	Escola Municipal Padre Reinaldo – Avenida das Fontes, 771, Sao Simao
Abrigo 2	
Ponto de encontro 1	Praca do Magioli
Ponto de encontro 2	
Acampamento/Base	Local onde as pessoas dos órgãos de resposta (PM, BM, dentre outros) poderão guardar os materiais e a tropa repousará. (Ginásio Poliesportivo Todao)
Heliponto/helibase	Estadio Municipal Prefeito Antonio Oswaldo Bernardi. Coordenadas geográficas: Lat: -22.4301 Lon: -46.5721 Centro de Expositoes e laser – Coordenadas geograficas Lat: -22.4281 Lon: -46.5740

3.30 Plano de ação de enfrentamento - RESPOSTA

3.30.1 Identificação do responsável e do mecanismo de acionamento do plano de resposta

Mecanismo de acionamento	Responsável
Ligação telefônica	Fernando Massaro - Coordenador Municipal de Proteção e Defesa Civil

3.30.2 Indicação do mecanismo de mobilização da comunidade (sistema de alarme e alerta)

Mecanismo de alerta	Responsável	Como fazer
Radio, Carro de som, mensagem via whatsapp e fanpage	Fernando Massaro Defesa Civil – Policia Militar	Divulgação alertando a população sobre a importancia da conscientização de ações paliativas sobre o evento, principalmente nos locais onde poderão ser afetados

Mecanismo de alarme	Responsável	Como fazer
Viatura Policial, radio e mensagem via whatsapp e fanpage	Fernando Massaro Defesa Civil – Policia Militar	Será enviado alarme aos moradores residentes nas áreas afetadas, orientando voluntarios a se deslocarem ao posto de comando. Acionamento brigada de incendio, Corpo de Bombeiros e Acionamento Caminhão Pipa.

3.31 Identificação dos pontos de encontro e rotas de fuga

Nome do ponto de encontro	Descrição da rota de fuga
Praça do Magioli	Final Rua Juscelino k. De Oliveira, inicio Avenida das fontes

3.32 PLANO DE RESPOSTA AO INCIDENTE (após o desastre)

Acao	Responsável	Quando fazer
Instalação do Posto de Comando.	Defesa Civil, Prefeito, Diretores Municipais e Policia Militar	Imediatamente após o incidente.
Restabelecimento dos serviços essenciais (energia elétrica, água e telefonia)	Defesa Civil, Diretores municipais e responsáveis pelas prestadoras de serviços.	Após instalação do Posto de Comando e deliberações do grupo de resposta ao desastre.
Triagem das pessoas afetadas pelo desastre e encaminhamento aos abrigos ou residências de parentes ou amigos (fora da área de risco). (os ônibus da frota municipal poderão ser utilizados).	Defesa Civil, CRAS, secretaria de transportes.	Tão logo as pessoas afetadas forem cadastradas.
Assistência médica aos afetados (feridos) na rede hospitalar. Conforme o grau da lesão as vítimas serão encaminhadas para a rede médica municipal ou serviço especializado em outras localidades.	Defesa Civil, Diretoria de saúde.	Durante a triagem, as pessoas identificadas com ferimentos, conforme o grau da lesão.
Definição dos locais e instalação de abrigos temporários.	Defesa Civil, CRAS	Após deliberação do comando unificado e providenciada a disponibilidade das instalações que servirão de abrigos.
Vistorias nas áreas afetadas.	Defesa Civil, Diretoria de Agricultura e Corpo de Bombeiros.	Havendo disponibilidade e condições de segurança para as pessoas que procederão as vistorias.
Decretação de Situação de Emergência/Estado de Calamidade Pública (conforme quesitos da NSTRUÇÃO NORMATIVA Nº 36, DE 4 DE DEZEMBRO DE 2020).	Prefeito, Defesa Civil.	No caso de decretação o prazo conforme legislação é de 10 dias a partir da data do desastre para eventos súbitos.

Recepção, triagem e distribuição de ajuda humanitária aos afetados.	Defesa Civil, CRAS e voluntários.	A medida que as doações forem chegando, evitando acúmulo e perda e materiais perecíveis.
Retorno dos afetados para suas residências.	Defesa Civil, CRAS e secretaria de transporte.	Procedidas as vistorias, as moradias que não forem classificadas como risco e tiverem condições de habitação.
Desmobilização do Posto de Comando e abrigos.	Defesa Civil, prefeito e Diretores municipais.	Após o restabelecimento dos serviços essenciais e condições de segurança dos locais afetados.